



মরহুম কর্নেল (অবঃ) এ মালেক পিএসসি
প্রতিষ্ঠাতা চেয়ারম্যান
(১৯৩৪-২০০০)

CONTENTS

| Particular | Page No. |
|--|-----------------|
| Transmittal Letter | 03 |
| Notice of Sixteenth Annual General Meeting | 04 |
| Board of Directors | 05-06 |
| Corporate Information | 07 |
| Shariah Council | 08 |
| Profile of Directors | 09-11 |
| Message from the Desk of Chairperson | 12 |
| Message from the Desk of Chief Executive Officer | 13 |
| Report of the Audit Committee | 14 |
| Certification by CEO and CFO | 15 |
| Corporate Performance at a Glance and Directors' Reports | 16-22 |
| Report on Corporate Governance | 23-35 |
| Name of Directorss/Sponsors with shareholdings | 36 |
| Photograph | 37-44 |
| Statement of Financial Indicators & Graphic Chart | 45-50 |
| Auditors' Report | 51-53 |
| Consolidated Balance Sheet | 54-55 |
| Consolidated Life Revenue Account | 56-58 |
| Consolidated Cash Flow Statement | 59 |
| Consolidated Statement of Life Insurance Fund | 60 |
| Consolidated Form AA | 61 |
| Balance Sheet | 62-63 |
| Life Revenue Account | 64-66 |
| Cash Flow Statement | 67 |
| Statement of Life Insurance Fund | 68 |
| Form AA | 69 |
| Statement of Changes in Equity | 70 |
| Notes to the Accounts | 71-100 |
| Auditors' Report of Subsidiary Company | 101-115 |
| History of the Company | 116 |
| List of Important Offices | 117-120 |
| Proxy Form and attendance slip | |

Transmittal Letter

To

All Shareholders

Insurance Development & Regulatory Authority
Bangladesh Securities and Exchange Commission
Registrar of Joint Stock Companies & Firms
Dhaka Stock Exchange Limited
Chittagong Stock Exchange Limited
Central Depository Bangladesh Limited

Subject : Annual Report – 2015.

Dear Sir (S) :

We are pleased to enclose a copy of the Annual Report – 2015 together with the Audited Financial Statements including Consolidated Balance Sheet and Individual Balance Sheet as at 31st December 2015 and Life Revenue Account, Statement of Cash Flow, Statement of change in Shareholders Equity of Sunlife Insurance Company Limited for the year ended 31st December 2015 along with notes thereon, for your kind information, record and necessary measures.

Yours sincerely,



**(Md. Rabiul Alam ACS)
Deputy Managing Director (F&A)
&
Company Secretary**

NOTICE FOR 16TH ANNUAL GENERAL MEETING

Notice is hereby given that the 16th Annual General Meeting of Sunlife Insurance Company Ltd will be held on 19th September 2016 on Monday at 10.00 A.M. at Trust Milonayaton, 545, Old Airport Road, Tejgaon, Dhaka 1206 to transact the following business:

- 01 To receive & adopt the Directors' and Auditors' Reports and the Audited Accounts of the Company for the year ended 31st December 2015.
- 02 To elect/re-elect Directors as per the Articles of Association of the Company.
- 03 To Approve the re-appointment of independent Directors.
- 04 To appoint Auditors for the year 2016 and to fix their remuneration.
- 05 Any other business that may be transacted in the AGM with the permission of the Chair.

Dated, Dhaka
29 August 2016

By order of the Board



Md. Rabiul Alam ACS
Company Secretary

notice

Notes :

- A** The Record Date of the Company was 21st August 2016. Trading of the Company's Share in the Stock Exchange was suspended on the Record Date.
- B** The Shareholders whose names were in the Share Register/Depository Register of the Company on the Record Date would be entitled to the dividend to be declared in the AGM.
- C** The Board of Directors of the Company at its Board meeting held on 28.07.2016 decided not to declare any dividend (No dividend) for the year 2015.
- D** Any Shareholder of the Company entitled to attend and vote at the Annual General Meeting may appoint a proxy to attend and vote on his/her behalf.
- E** The instruments appointing a proxy duly signed by the Shareholder with stamp must be submitted at the Registered office of the Company at least 48 (Forty eight) hours before the meeting.
- F** Entry to the Annual General Meeting is reserved only for the Shareholder or his/her proxy.
- G** Shareholders are requested to notify change of address, if any, to the Company well ahead of time. In case of BO A/C holders, the change of address, if any to be recorded with their Brokerage Houses well in time.

Special Note

Shareholders may please note that as per BSEC Notification No. SEC/CMRRCD/2009-193/154 dated October 24, 2013, no benefit will be given in cash or kinds like food box/gift/gift coupon etc. at the AGM.

BOARD OF DIRECTORS, AUDIT & EXECUTIVE COMMITTEE

| | |
|--|----------------------|
| A) Board of Directors | |
| Professor Rubina Hamid | Chairperson |
| Mrs. Fouzia Maleque | Director |
| Mrs. Shabana Maleque | Director |
| Dr. Kazi Aktar Hamid | Director |
| Adv. Shaila Ferdous Santaz Banu | Director |
| Alhaj Mofizur Rahman | Director |
| Mr. Rahat Maleque | Director |
| Mr. Ryan Hamid | Director |
| Adv. Golam Mohiuddin | Independent Director |
| Mr. Md. Ramjan Ali | Independent Director |
| B) Audit Committee | |
| Adv. Golam Mohiuddin | Chairman |
| Professor Rubina Hamid | Member |
| Mrs. Shabana Maleque | Member |
| Dr. Kazi Aktar Hamid | Member |
| Adv. Shaila Ferdous Santaz Banu | Member |
| Mr. Rahat Maleque | Member |
| Mr. Ryan Hamid | Member |
| C) Executive Committee | |
| Adv. Shaila Ferdous Santaz Banu | Chairman |
| Mrs. Shabana Maleque | Member |
| Dr. Kazi Aktar Hamid | Member |
| Alhaj Mofizur Rahman | Member |
| Mr. Rahat Maleque | Member |
| Mr. Ryan Hamid | Member |
| BOARD CONSULTANT | |
| A K M Nurul Fazal Bulbul | |
| Chief Executive Officer (CEO) | |
| Mr. M. Solaiman Hossain | |
| Addl. Managing Director & CFO | |
| Dr. Kalyan Kr. Chakraborty FCA | |
| COMPANY SECRETARY | |
| Mr. Md. Rabiul Alam ACS | |



Prof. Rubina Hamid
Chairperson



Fouzia Maleque
Director



Shabana Maleque
Director



Dr. Kazi Aktar Hamid
Director



Adv. Shailla Ferdous Santaz Banu
Director



Alhaj Mofizur Rahman
Director



Rahat Maleque
Director



Ryan Hamid
Director



Adv. Golam Mohiuddin
Independent Director



Md. Ramjan Ali
Independent Director



M. Solaiman Hossain
Chief Executive Officer

CORPORATE INFORMATION

| | | | | |
|-----------------------------|--|-------------------------------------|--|-------------------------------------|
| CORPORATE MANAGEMENT | Chief Executive Officer (CEO) | ◉ | Mr. M. Solaiman Hossain | |
| | Additional Managing Director & CFO | ◉ | Dr. Kalyan Kr. Chakraborty FCA | |
| | Deputy Managing Director | ◉ | Mr. S M Aslam Reza | |
| | Deputy Managing Director & Company Secretary | ◉ | Mr. Md. Rabiul Alam ACS | |
| | Sr. Asst. Managing Director | ◉ | Md. Majejul Islam | |
| | | ◉ | Dr. A. Y. M. Nesar Uddin | |
| | | ◉ | Mr. M A Rahim | |
| | | ◉ | Mr. Md. Muhibur Rahman Khan (Bakul) | |
| | Asst. Managing Director | ◉ | Mrs. Sumona Parvin | |
| | | ◉ | Mr. Shahedur Rahaman Khan | |
| | | ◉ | Mr. Md. Morshed Alam Siddique | |
| | | ◉ | Mr. Md. Shahadat Hossain | |
| | | ◉ | Mr. Md. Maruf Hossain | |
| | | ◉ | Mr. A K M Mirjahan Chowdhury | |
| | | ◉ | Mr. Md. Sohrab Hossain | |
| | | ◉ | Mr. Kazi Atiqur Rahman | |
| | | ◉ | Mr. Abdul Mannan | |
| | | ◉ | Mr. Md. Abul Kalam Azad | |
| | | ◉ | Mr. Md. Jasim Uddin | |
| | | ◉ | Mr. Rafi Alam Tareque | |
| | | Sr. Executive Director | ◉ | Mr. Humayun Kabir (ICT & MIS) |
| | | Sr. Joint Executive Director | ◉ | Mr. Jamirul Islam (Dev. Adm.) |
| | | Joint Executive Director | ◉ | Mr. Md. Rabiul Islam (Underwriting) |
| | Sr. General Manager | ◉ | Mr. Sunamuddin (Audit & Inspection) | |
| | General Manager | ◉ | Mr. Syed Mobarak Ali (Share) | |
| | | ◉ | Mr. Sabuj Talukder (Dev. Admin) | |
| | | ◉ | Mr. Md. Enamul Haque Chowdhury (HRD) | |
| | Sr. Deputy General Manager | ◉ | Mr. A M M Abu Syed | |
| | | ◉ | Mr. Md. Abdul Aziz | |
| | | ◉ | Mr. Md. Razibul Hasan | |
| | ADVISOR | ◉ | Professor Dr. Syed Samsuddin Ahmed | |
| | AUDITORS | | Islam Quazi Shafique & Co. Chartered Accountants Al-haj Shamsuddin Mansion (4 th Floor) New Eskaton Road, Moghbazar, Dhaka. | |
| | COMPLIANCE AUDITORS | | M. Mohsin & Co. (Chartered Secretaries) | |
| | ACTUARY | | Md. Sohrab Uddin Phd, AIA House # 6, Road # 12 Uttara Model Town, Dhaka. | |
| | LEGAL ADVISOR | | Dr. Hamid & Associates Rahman Mention, 3 rd Floor, Room No. 28 21 Court House Street Kotoali, Dhaka. | |
| BANKERS | ◉ Islami Bank Bangladesh Ltd | ◉ | Exim Bank Ltd | |
| | ◉ Premier Bank Ltd | ◉ | Rupali Bank Limited | |
| | ◉ Mercantile Bank Ltd | ◉ | Janata Bank | |
| | ◉ Eastern Bank Ltd | ◉ | Pubali Bank Limited | |
| | ◉ Rajshahi Krishi Unnayan Bank (RAKUB) | ◉ | Bangladesh Krishi Bank | |
| | ◉ Dutch Bangla Bank Ltd. (DBBL) | ◉ | Sonali Bank Ltd. | |
| | (We maintain collection A/C with almost all the Bank of the country) | | | |
| | CORPORATE OFFICE | | BTA Tower (12 th Floor), 29 Kemal Ataturk Avenue Banani C/A, Dhaka-1213. | |

SHARIAH COUNCIL

| | |
|---|-------------------------|
| <p>Professor Dr. Md. Abu Baker Siddique Ex. Professor Department of Arabic, University of Dhaka</p> | <p>Chairman</p> |
| <p>Dr Kazi Aktar Hamid Former Consultant, Law Reform Commission of Canada Advocate, Supreme Court of Bangladesh Director, Sunlife Insurance Company Limited</p> | <p>Member Secretary</p> |
| <p>Mr.M.Solaiman Hossain Chief Executive Officer Sunlife Insurance Company Ltd.</p> | <p>Member</p> |
| <p>Moulana Abu Tayub Md. Tazul Islam Prodhan Khateeb Korotia College Mosque, Tangail</p> | <p>Member</p> |
| <p>Moulana Mohammad Musa Principal Manikganj Islamia Kamil Madrasha, Manikganj</p> | <p>Member</p> |
| <p>Moulana Mufti Mansurul Haque Ex. Member, Shariah Board Shahajalal Islami Bank Limited</p> | <p>Member</p> |
| <p>Dr.Gazi Md.Zahirul Islam Director General Kuwit Joint Relif Committee Bangladesh</p> | <p>Member</p> |
| <p>Md. Rabiul Alam ACS Deputy Managing Director (F&A) & Company Secretary Sunlife Insurance Company Limited</p> | <p>Member</p> |
| <p>Dr. Abu Yousuf Md. Nesar Uddin Asstt. Managing Director Islami Ekok Bima Sunlife Insurance Company Limited</p> | <p>Member</p> |
| <p>Moulana Md. Abul Kalam Azad Manager Sunlife Insurance Company Limited</p> | <p>Murakib</p> |

Profile of Directors

Mrs. Rubina Hamid, Chairperson

Mrs. Rubina Hamid, daughter of Late Col. A. Maleque, Psc (Retd.) and wife of Dr. Kazi Aktar Hamid, was born in a respectable Muslim family of Manikgonj. She obtained B.Com(Hons), M.Com(Management) from University of Dhaka and had her higher education in Canada. Just after completion of her academic education she joined the University of Dhaka as a lecturer and at present she is a Professor, Department of Management Studies, University of Dhaka. She is the founder sponsor Director and the Chairperson of Sunlife Insurance Company Ltd. She is also sponsor Director and Chairperson of a number of companies, which include Bangladesh Thai Aluminium Ltd., BD Thai Food and Beverage Ltd, and BD Thai Cosmo Ltd. Her contribution to the development of the company is remarkable. Due to her outstanding contribution in Sunlife Insurance Company Limited she received Moulana Bhasani Research Award” in 2007 and General Osmani Gold Medal in 2014, for the best female entrepreneur in insurance industry. She is a member of Executive Committee of Bangladesh Insurance Association (BIA). Apart from this she is a person of pleasant personality, a renowned social worker and an ideal housewife in her personal life. She is a Bangladeshi national. She has traveled to many countries in connection with business and education.



Mrs. Fouzia Maleque, Sponsor Director

Mrs. Fouzia Maleque was born in the year 1942 in a renowned Muslim family in Bangladesh. Her husband, Late Col. A. Maleque Psc (Retd.), was the Mayor of Dhaka City Corporation and former Cabinet Minister of the Government of Bangladesh. She is involved with different business organization as Director such as Bangladesh Thai Aluminium Ltd, Rahat Real Estate and Construction Ltd and Pristine Colour Ltd. She has been serving in the Sunlife Insurance Company Limited for last 16 years as Sponsor Director. Mrs. Fouzia Maleque is a Bangladeshi national and woman of amiable personality.



Mrs. Shabana Maleque, Sponsor Director

Mrs. Shabana Maleque, W/O Mr. Zahid Maleque was born in a respectable Muslim family of Rajshahi in Bangladesh. She obtained BA from Eden Mohila College under University of Dhaka. She is a founder Sponsor Director of Sunlife Insurance Company Ltd. Mrs. Shabana Maleque is involved with different business organization as Director. She is also Director of Bangladesh Thai Aluminium Ltd, Rahat Real Estate and Construction Ltd and Pristine Colour Ltd. She has been serving in the Sunlife Insurance Company Limited for last 16 years as Director. She is a woman of amiable personality and an ideal housewife in her personal life. She is a Bangladeshi national.



Dr. Kazi Aktar Hamid, Sponsor Director

Dr. Kazi Aktar Hamid, son of Late Abdul Hamid, was born in 1959 in Dhaka, Bangladesh. He obtained his L.L.B. degree with Honors from the University of Dhaka and L.L.B. (NCA, Canada) from the Faculty of Law (Fauteux Hall), University of Ottawa. He received the degree of the Master of Comparative Jurisprudence from the Howard Law School, Washington, D.C. and Doctorate of Laws (L.L.D.) from the Faculty of Law (Fauteux Hall), University of Ottawa.



Profile of Directors

Currently, Dr. Hamid is the Head of Chambers of Dr. Hamid and Associates. He became the Senior Advocate of the Supreme Court of Bangladesh on December 20, 2015 which is known as 'silks' or 'Queen's Counsel' in the United Kingdom. He served as Consultant of the Law Reform Commission of Canada (LRCC) under the Department of Justice, Government of Canada.

Dr. Hamid is a Director of Sunlife Insurance Company Ltd. He is also a Director of BD Thai Food and Beverage Ltd. and BD Thai Cosmo Ltd.

Adv. Shaila Ferdous Santaz Banu, Director

Advocate Shaila Ferdous Santaz Banu was born in the year 1965. Her husband Mr. Nurul Fazal Bulbul is an imminent social worker and entrepreneur and Co-founder of Exim Bank Ltd. She did her MSc, L.L.B. from University of Dhaka. She was a former APP (1996) and Notary Public for whole Bangladesh and Advocate of High Court Division, Supreme Court, Dhaka Bangladesh (1998). She has been serving in the Sunlife Insurance Company Ltd. for last 12 years as Director. She is also a Director of Japan Bangladesh Friendship Hospital Ltd., Doreen Power Generation Co. Ltd. and Sponsor shareholder of Exim Bank Ltd. She possesses pleasant personality and an ideal housewife in her personal life. She is a Bangladeshi national.



Alhaj Mofizur Rahman, Sponsor Director

Alhaj Mofizur Rahman, son of Late Alhaj Abdul Majid Madbor, was born in the year 1955 in a respectable muslim family. He did his BSc from Shahid Sorowardi College under the University of Dhaka. After completion of his academic education he started business. He is a sponsor Director of Sunlife Insurance Company Ltd. He is involved in different businesses. He has been serving in the Sunlife Insurance Company Ltd. for last 16 years as Director. He is a Bangladeshi national. He is a nominee Director of BD Sunlife Securities Limited, Trustee of Bangladesh Islami University, Chairman of Sonargaon Finance & Commerce ((MCS) Limited and Agro Fleet BD Private Limited.



Mr. Rahat Maleque, Director

Mr. Rahat Maleque was born in 1986 in a respectable Muslim family. He has completed his Bachelor of Business Administration degree from North South University, Dhaka and Masters in Business & Finance from Queen Mary University London. He is also Director of BD Sunlife Securities Limited, BD Thai Food & Beverage Limited and Rahat Real Estate & Construction Limited. He is serving as Managing Director of BD Sunlife Securities Limited. As a Director of the board his contribution for development of Sunlife Insurance Company Limited is remarkable.



Profile of Directors

Mr. Ryan Hamid, Director

Mr. Ryan Hamid was born in 1990 in a respectable Muslim family. He has completed his LL.B Hon's from University of London and LLM from Cardiff University of UK. He is also the Director of BD Thai Cosmo Limited, BD Thai Food & Beverage Limited. Mr. Ryan Hamid is a Bangladeshi national and man of amiable personality. He has been serving in the Sunlife Insurance Company Limited for 3 years as Director.



Adv. Golam Mohiuddin, Independent Director

Adv. Golam Mohiuddin was born in the year 1952 in a respectable Muslim family in Bangladesh. He did his LL.B degree under University of Dhaka in 1982. He is a Bangladeshi national.



Mr. Ramjan Ali, Independent Director

Mr. Ramjan Ali S/o. Late Doat Ali was born in the year 1956 in a respectable Muslim family of Manikgonj in Bangladesh. He is a Bangladeshi national and a man of amiable personality.



Mr. M. Solaiman Hossain, Chief Executive Officer

Mr. M. Solaiman Hossain is a Chief Executive Officer of Sunlife Insurance Company. He has about 31 years experience in the field of life insurance sector in Bangladesh. He completed his MBA degree from City University at Dhaka, Bangladesh. He started his insurance carrier from Jiban Bima Corporation and there after he served in the Delta Life Insurance Company Limited, Meghna Life Insurance Company Limited and also Baira Life Insurance Company Limited. Mr. Solaiman Hossain was born in the year 1961 in a respectable Muslim family of Bagerhat in Bangladesh. He is a man of amiable personality.





চেয়ারপার্সনের শুভেচ্ছা বার্তা

প্রিয় শেয়ারহোল্ডারবৃন্দ আসসালামু আলাইকুম

সানলাইফ ইনসিওরেন্স কোম্পানী লিমিটেড এর ১৬তম বার্ষিক সাধারণ সভায় উপস্থিত সম্মানিত পরিচালক মন্ডলী, শেয়ারহোল্ডারবৃন্দ, সাংবাদিক, শুভানুধ্যায়ীসহ সকলকে আন্তরিক অভিনন্দন ও স্বাগত জানাচ্ছি।

জীবন বীমা একটি সম্ভাবনাময় সেবামূলক খাত। বাংলাদেশে এখন পর্যন্ত হাজারে চার (০৪) জন মানুষকে জীবন বীমার আওতায় আনা সম্ভব হয়েছে। বীমার সুবিধা বঞ্চিত আরও বিপুল মানুষকে বীমার আওতায় আনার জন্য আমরা আশ্রয় চেষ্টা চালিয়ে যাচ্ছি। ইতোমধ্যে কোম্পানী ১৬ বছর পার করেছে। গ্রাহকদের উন্নত সেবা প্রদান ও তাদের চাহিদা অনুযায়ী গুণগতমান বজায় রাখতে আমরা সর্বদা সচেষ্ট। আমরা আমাদের কনী বাহিনীকে বীমা উন্নয়ন ও নিয়ন্ত্রণ কর্তৃপক্ষ (আইডিআরএ) এর রুলস্ ও নির্দেশনা অনুযায়ী যথাযথ ট্রেনিং এর মাধ্যমে দক্ষ ও প্রশিক্ষিত কনীতে রূপান্তর করতে সক্ষম হয়েছি, যা সানলাইফ ইনসিওরেন্স এর ভিত্তি আরও মজবুত করেছে।

আপনারা নিশ্চই অবগত আছেন, ২০১৫ সাল বছরটি ব্যবসা বাস্তব ছিল না। ১৩টি নতুন কোম্পানী কার্যত: ২০১৫ সালে তাদের ব্যবসা শুরু করে এতে করে একদিকে যেমন অধিকাংশ কোম্পানীর মার্কেট শেয়ার হ্রাস পায়, অন্যদিকে মাঠকর্মীগণের মধ্যে এক কোম্পানী ছেড়ে অন্য কোম্পানীতে যাওয়ার প্রবণতা বেড়ে যায়। তথাপি কঠিন পরিস্থিতি মোকাবেলা করে আপনাদের সহযোগিতা, অকুণ্ঠ, সমর্থন, ভালবাসা, আস্থা ও আত্মবিশ্বাসের ফলে ২০১৪ সালের তুলনায় ২০১৫ সালে ব্যবসা কিছুটা হলেও বৃদ্ধি পেয়েছে।

২০১৫ সালের পলিসিহোল্ডারগণকে মৃত্যুদাবী, মেয়াদ উত্তীর্ণ দাবী, প্রত্যাশিত সুবিধা ও সমর্পণ মূল্য বাবদ মোট ৬০.৯৯ কোটি টাকা পরিশোধ করা হয়েছে। যাহা ২০১৪ সালের তুলনায় ৭.৫৬ কোটি টাকা বেশী।

২০১৫ সালে কোম্পানীর মোট প্রিমিয়াম সংগ্রহ হয়েছে ১৬৫.৩০ কোটি টাকা এবং ২০১৪ সালে ছিল ১৪৫.৭১ কোটি টাকা। একই সময়ে কোম্পানীর লাইফ ফান্ড ৩৪৪.৭৫ কোটি টাকায় দাঁড়িয়েছে, যা বিগত বছরে ছিল ৩৪০.২৫ কোটি টাকা।

সানলাইফ ইনসিওরেন্স কোম্পানী লিমিটেড এর সাবসিডিয়ারী কোম্পানী বিডি সানলাইফ সিকিউরিটিজ লিমিটেড। চলতি ২০১৫ কোম্পানী ৩.৩২ কোটি টাকা আয় করেছে এবং তাদের পরিচালনা পর্ষদ ৫% নগদ লভ্যাংশ সুপারিশ করেছে। কোম্পানীর মূল আয় হইল কমিশন প্রাপ্তি। শেয়ার ক্রয়-বিক্রয় লেনদেন প্রতিদিনই বৃদ্ধি পাচ্ছে। আগামী বছরগুলিতে বিডি সানলাইফ সিকিউরিটিজ লিমিটেড অনেক ভাল আয় করবে বলে আমরা প্রত্যাশা করি।

যথা সময়ে এ্যাকচুয়ারিয়াল ভ্যালুয়েশন রিপোর্ট না পাওয়ার দরুন এ বছর আমরা ডিভিডেন্ড ঘোষণা করতে পারিনি, আশা করি ব্যবসা বৃদ্ধির মাধ্যমে আগামীতে আমরা তুলনামূলক বেশী হারে ডিভিডেন্ড ঘোষণা করতে সক্ষম হব ইনশাআল্লাহ্।

আপনারা জেনে খুশি হবেন যে, আমরা গ্রাহক সেবা বৃদ্ধির জন্য বীমা দাবী পরিশোধ কার্যক্রম বিকেন্দ্রীকরণ করেছি, গ্রাহকদের সাথে হেড অফিস থেকে সরাসরি ফোনালোপ করে তাদেরকে তাদের পলিসি সংক্রান্ত তথ্য প্রদান করে গ্রাহক সেবামূলক কার্যক্রম বৃদ্ধি করেছি।

আপনারা হয়ত অবগত আছেন যে, ২০১৫ সালে আমরা মহাখালী বাণিজ্যিক এলাকায় ৮.৩৯ কাঠা জমি ক্রয় করতে সক্ষম হয়েছি। ইতোপূর্বে খুলনা শহরে আমরা ৫.৪৮ কাঠা জমি ক্রয় করেছি। উক্ত দুইটি জমিতে কোম্পানী কনামর্শিয়াল ভবন নির্মাণের পরিকল্পনা হাতে নিয়েছে। আশা করি, আগামীতে আমরা নিজস্ব ভবনের হল রুমে এই সাধারণ সভা করতে পারবো।

পরিশেষে, ব্যবসায়িক সাফল্যের জন্য আমি আন্তরিক ধনবাদ ও কৃতজ্ঞতা জানাই আমাদের সম্মানিত পরিচালক মন্ডলী, শেয়ারহোল্ডার, বীমা গ্রাহক, কর্মকর্তা, কর্মচারী এবং শুভাকাঙ্ক্ষীদের যারা কোম্পানীর ব্যবসা সুন্দরভাবে পরিচালনার জন্য সর্বদা সহযোগিতা, পৃষ্ঠপোষকতা ও মূল্যবান উপদেশ প্রদান করেছেন। সেই সাথে নিষ্ঠা ও আন্তরিকতার সাথে দায়িত্ব পালনের জন্য কোম্পানীতে কর্মরত সকল নির্বাহী, কর্মকর্তা, কর্মচারী, মাঠকর্মীদের ধন্যবাদ জানাই। সর্বশক্তিমান আল্লাহর রহমতে আমরা আশা করছি আপনাদের সহযোগিতা পেলে আমাদের কোম্পানীর উন্নয়ন ও অগ্রগতির প্রচেষ্টা অব্যাহত রাখতে সক্ষম হবো।

আপনাদের সবার সু-স্বাস্থ্য ও দীর্ঘায়ু কামনা করছি।

Rubina
প্রফেসর রুবিনা হামিদ
চেয়ারপার্সন



মূখ্য নির্বাহী কর্মকর্তার প্রতিবেদন

সানলাইফ ইনসিওরেন্স কোম্পানী লিমিটেড ইহার সুনাম বজায় রেখে ইতোমধ্যে ষষ্ঠদশ বছরে পদার্পণ করেছে। সুন্দর ও সুষ্ঠু ব্যবস্থাপনা, পূর্ব পরিকল্পনা ও আমাদের ভিশন ও মিশন অনুযায়ী সঠিক লক্ষ্যে আমরা এগিয়ে চলেছি। চরম প্রতিযোগিতা, দক্ষ কর্মীর অভাব ইত্যাদি প্রতিকূলতার মধ্য দিয়ে আমরা আমাদের উন্নতি ও অগ্রগতির ধারা অব্যাহত রাখতে সক্ষম হয়েছি। আমরা মাঠ কর্মীদের প্রশিক্ষণের মাধ্যমে তাদের দক্ষতা বৃদ্ধি করে মানসম্পন্ন ব্যবসা করে বিক্রয়কৃত পলিসি যাতে দ্বিতীয় বছরেই বন্ধ হয়ে পলিসিহোল্ডারগণ ক্ষতিগ্রস্ত না হয়, সেই দিকে বিশেষভাবে জোর দিয়েছি।

আমরা প্রধান কার্যালয়ে একটি “কল সেন্টার” চালু করেছি। এখানে গ্রাহকগণের ফোন নম্বর সংগ্রহ করে সরাসরি তাদের সাথে কথা বলে তাদের সমস্যাসমূহ দ্রুত সমাধানের ব্যবস্থা গ্রহণ করেছি। এই কার্যক্রমের ফলে গ্রাহকদের আস্থা ও বিশ্বাস বৃদ্ধি পাচ্ছে, অন্যদিকে আমরা পলিসিহোল্ডারগণের বীমা দাবী যথা সময়ে পরিশোধ করার জন্য সর্বদা চেষ্টা চালিয়ে যাচ্ছি, এই লক্ষ্যে গ্রাহকরা যাতে করে দ্রুত বীমাদাবী নিতে পারে সেই লক্ষ্যে আমরা বীমাদাবী পরিশোধ বিকেন্দ্রীকরণ করেছি। সকল প্রতিকূলতা অতিক্রম করে এবছরেও আমরা ব্যবসায়িক ভাবে অনেক ভাল করেছি।

২০১৫ সালে প্রকল্প ভিত্তিক প্রিমিয়াম আয় হয়েছে, একক বীমায় ৩৭.৪০ কোটি, গণমুখী বীমায় ৩২.৯৫ কোটি, ইসলামী একক বীমায় ২৬.৭৭ কোটি, লোকমুখী বীমায় ২৫.৭৭ কোটি, ইসলামী আ’সান বীমায় ২৭.৮৪ কোটি, আদর্শ বীমায় ১৩.৫৮ কোটি ও গ্রুপ ইনসিওরেন্স থেকে ০.৯৯ কোটি টাকা অর্থাৎ সর্বমোট ১৬৫.৩০ কোটি টাকা প্রিমিয়াম অর্জিত হয়েছে।

আমরা আশা করি ২০১৬ সাল, পিছনের অন্যান্য বছরের তুলনায় অনেক ভাল করবে। ২০১৬ সালের জন্য প্রিমিয়াম লক্ষ্যমাত্রা নির্ধারণ করা হয়েছে ২০১ কোটি টাকা। উক্ত লক্ষ্যমাত্রা অর্জনের জন্য ইতোমধ্যে অনেক বীমা এজেন্ট নিয়োগ দেওয়া হয়েছে। বীমা উন্নয়ন ও নিয়ন্ত্রণ কর্তৃপক্ষ (আইডিআরএ) এর তত্ত্বাবধানে এজেন্ট ও এমপ্লয়ার অব এজেন্টগণকে ট্রেনিং এর মাধ্যমে দক্ষতা বৃদ্ধি ও প্রশিক্ষিত করার চেষ্টা চলছে। এ ছাড়া নূতন নূতন কর্ম এলাকা সৃষ্টি করে ব্যবসায়িক এলাকা বৃদ্ধি করা হচ্ছে, সেই সঙ্গে যে সকল অফিসে ব্যবসা তুলনামূলকভাবে কম সেই সকল অফিসে ব্যবসা বৃদ্ধির জন্য প্রয়োজনীয় ও বাস্তবমুখী পদক্ষেপ গ্রহণ করা হয়েছে এবং যে সকল এলাকায় ব্যবসা বেশী সেখানে নূতন নূতন অফিস বৃদ্ধি করা হয়েছে।

২০১৬ সালে প্রিমিয়াম লক্ষ্যমাত্রা অর্জন, লাইফ ফান্ড ও বিনিয়োগ বৃদ্ধি ও ব্যবস্থাপনা ব্যয়হ্রাস করে পলিসিহোল্ডারদের জন্য সর্বোচ্চ পলিসি বোনাস এবং সম্মানিত শেয়ারহোল্ডারদের জন্য সর্বোচ্চ ডিভিডেন্ড প্রদান করার প্রত্যাশা করছি।

এম. সোলায়মান হোসেন
মূখ্য নির্বাহী কর্মকর্তা

Report of the Audit Committee

The Audit Committee comprises of 7 members. All of them are Directors nominated by the Board of Directors. The Chairman of this committee I am Adv. Golam Mohiuddin, an Independent Director of the Board. The committee operates according to the Terms of Reference approved by the Board and in compliance with the Bangladesh Securities and Exchange Commission Notification No. SEC/CMRRCD/2006-158/Admin/02-08 dated 20th February 2006.

The Committee ensures that a sound financial reporting system is well managed, providing accurate, appropriate and timely information to the Board of Directors, management, regulatory bodies, shareholders and other interested parties.

The Audit Committee Meetings were held to carry out the following tasks :

- 01) Reviewed the internal audit reports and findings of different offices of the company audited by the Internal Audit Department;
- 02) Advised and recommended follow up actions based on the findings of those audit reports;
- 03) Reviewed the financial statement of the company which contained full disclosure and ensured that the same was prepared in accordance with the International Accounting Standard (IAS) and the International Financial Reporting Standard (IFRS) as adopted in Bangladesh;
- 04) Reviewed overall financial and operational activities of the company.

Dated : 28th July, 2016

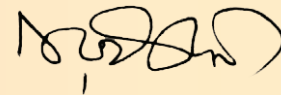

**(Adv. Golam Mohiuddin)
Chairman
Audit Committee**

Certification by the Chief Executive Officer and the Chief Financial Officer on financial reporting

We have reviewed financial statements for the year ended 31st December 2015 and that to the best of our knowledge and belief :

- a) These statements do not contain any materially untrue statement or omit any material fact or contain statements that might be misleading;
- b) These statements together present a true and fair view of the company's affairs and are in compliance with existing accounting standards and applicable laws.

There are, to the best of our knowledge and belief, no transactions entered into by the company during the year 2015 which are fraudulent, illegal or violation of the company's code of conduct.



(Dr. Kalyan Kr. Chakraborty FCA)
Chief Financial Officer



(M. Solaiman Hossain)
Chief Executive Officer

CORPORATE PERFORMANCE AT A GLANCE AND DIRECTORS' REPORTS



SUNLIFE INSURANCE COMPANY LTD.

Corporate Performance at a glance

| PREMIUM | 2015 | 2014 | 2013 | 2012 | 2011 |
|--|-------------|-------------|-------------|-------------|-------------|
| First year premium | 81.57 | 61.11 | 60.43 | 59.00 | 75.55 |
| Renewal Premium | 82.74 | 84.49 | 83.29 | 88.51 | 79.59 |
| Group Insurance Premium | 0.99 | 0.11 | 0.22 | 0.08 | --- |
| Gross Premium | 165.30 | 145.71 | 143.94 | 147.59 | 155.14 |
| Investment Income | 20.95 | 22.82 | 22.95 | 23.99 | 17.95 |
| Revenue (BDSSL) | 3.31 | 1.47 | 0.20 | -- | -- |
| Claims Settled | 60.99 | 53.43 | 42.77 | 33.02 | 19.70 |
| MANAGEMENT EXPENSES | | | | | |
| a) Commission | 39.02 | 25.52 | 27.77 | 33.15 | 52.58 |
| b) Total Management Expenses(including Commission) | 114.07 | 76.23 | 85.29 | 93.42 | 98.75 |
| Management exp. To premium (%) | 69.01% | 52.35% | 59.25% | 63.30% | 63.65% |
| Assets | 428.78 | 407.25 | 370.22 | 365.82 | 273.41 |
| Life Fund | 344.75 | 340.25 | 309.69 | 278.64 | 239.30 |
| Investment (Including Immovable Property) | 294.60 | 281.96 | 266.87 | 218.71 | 183.19 |
| Claims to premium (%) | 36.90% | 36.66% | 29.71% | 22.37% | 12.70% |
| PERCENTAGE GROWTH | In % | In % | In % | In % | In % |
| Premium | 13.44% | 1.23% | (2.47)% | (4.87) % | 2.37% |
| Claims | 14.15% | 24.92% | 29.53% | 67.61% | 34.47% |
| Assets | 5.29% | 10.00% | 1.20% | 33.80% | 33.93% |
| Life Fund | 1.32% | 9.86% | 11.15% | 16.44% | 26.50% |
| Investment | (11.67)% | 5.40% | 22.51% | 19.85% | 48.66% |

REPORT OF THE BOARD OF DIRECTORS

For the year ended 31st December 2015

Bismillahir Rahmanir Rahim

Dear Respected Shareholders,

Assalam U Alaikum

On behalf of the Board of Directors and myself I have the pleasure to welcome you all for attending the 16th Annual General Meeting of the Company.

As per section 184 of the companies Act 1994 we are delighted to present before you the Annual Report for the year 2015 together with the Audited Financial Statements and Audited Reports for the year ended 31st December 2015 as approved by the Board of Directors. These reports reflected the performance of the company for the year 2015.

The economical situation during the year 2015 was not favourable for business operation and there was a fierce competition among the life insurance companies. Thirteen new companies mainly started their business in 2015 in the existing market. So, most of the existing companies market share reduced and movement of field forces towards new companies increased. Despite of the above obstacles Sunlife Insurance Company Limited could able to increase its total premium, life fund and assets. Further the company purchased 8.39 Katha of land at Mohakhali C/A, Dhaka for building a multistoried commercial bhojan.

BUSINESS REVIEW

We are pleased to inform you the premium collection as on 31.12.2015 through various projects which are as follows:

| Name of Projects | 2015 | 2014 | 2013 |
|--------------------------|---------------|---------------|---------------|
| Ekok Bima | 37.40 | 33.79 | 31.09 |
| Islamic Ekok Bima | 26.77 | 23.19 | 22.20 |
| Gonamukhi Bima | 32.95 | 30.25 | 30.68 |
| Islamic Asaan Bima | 27.84 | 24.35 | 26.94 |
| Lokomukhi Bima | 25.77 | 21.99 | 24.35 |
| Adrasha Bima | 13.58 | 12.03 | 8.46 |
| Group Insurance Business | 0.99 | 0.11 | 0.22 |
| Total | 165.30 | 145.71 | 143.94 |

পরিচালনা পর্ষদের প্রতিবেদন

৩১শে ডিসেম্বর ২০১৫ইং তারিখে সমাপ্ত বছরের জন্য

বিসমিল্লাহির রহমানির রাহিম

সম্মানিত শেয়ার হোল্ডারবন্দ

আসসালামু আলাইকুম

আমি আমার নিজের ও কোম্পানীর পরিচালনা পর্ষদের পক্ষ থেকে কোম্পানীর ১৬তম বার্ষিক সাধারণ সভায় আপনাদের স্বাগত জানাচ্ছি।

আমরা আনন্দের সাথে কোম্পানী আইন ১৯৯৪ এর ১৮৪ ধারা অনুযায়ী পরিচালনা পর্ষদ অনুমোদিত ৩১শে ডিসেম্বর ২০১৫ এ সমাপ্ত বছরের আর্থিক প্রতিবেদন আপনাদের কাছে পেশ করছি। এ' প্রতিবেদনে আলোচ্য বছরের কর্মকান্ড প্রতিফলিত হয়েছে।

২০১৫ সালে বাংলাদেশের অর্থনৈতিক অবস্থা ব্যবসার অনুকূল ছিল না এবং লাইফ ইনসিওরেন্স কোম্পানীগুলির মধ্যে তীব্র প্রতিযোগিতা বিরাজমান ছিল। ১৩টি নতুন বীমা কোম্পানী মূলত: ২০১৫ সালে তাদের ব্যবসা শুরু করে, তাই অনেক পুরাতন কোম্পানীর মার্কেট শেয়ার কমে যায়, অন্যদিকে মাঠকর্মীদের নতুন কোম্পানীর দিকে যাওয়ার প্রবণতা দেখা দেয়। এই সকল অনুবিধা সত্ত্বেও সানলাইফ ইনসিওরেন্স কোম্পানী ২০১৫ সালে ইহার মোট প্রিমিয়াম, লাইফ ফান্ড ও সম্পদ বৃদ্ধি করতে সক্ষম হয় এবং এ বছরে মহাখালীস্থ বাণিজ্যিক এলাকা ঢাকায়, কোম্পানী বহুতল বাণিজ্যিক ভবন নির্মাণের জন্য ৮.৩৯ কাঠা জমি ক্রয় করতে সক্ষম হয়েছে।

ব্যবসায়িক পর্যালোচনা

আমরা আনন্দের সাথে ৩১ ডিসেম্বর ২০১৫ সমাপ্ত বছরে কোম্পানীর বিভিন্ন প্রকল্পের মাধ্যমে যে প্রিমিয়াম সংগৃহীত হয়েছে তাহার বিবরণ নিম্নে উপস্থাপন করছি :

| প্রকল্পের নাম | ২০১৫ | ২০১৪ | ২০১৩ |
|-------------------------|--------|--------|--------|
| একক বীমা | ৩৭.৪০ | ৩৩.৭৯ | ৩১.০৯ |
| ইসলামী একক বীমা | ২৬.৭৭ | ২৩.১৯ | ২২.২০ |
| গনমুখী বীমা | ৩২.৯৫ | ৩০.২৫ | ৩০.৬৮ |
| ইসলামী আ'সান বীমা | ২৭.৮৪ | ২৪.৩৫ | ২৬.৯৪ |
| লোকমুখী বীমা | ২৫.৭৭ | ২১.৯৯ | ২৪.৩৫ |
| আদর্শ বীমা | ১৩.৫৮ | ১২.০৩ | ৮.৪৬ |
| গ্রুপ ইনসিওরেন্স বিজনেস | ০.৯৯ | ০.১১ | ০.২২ |
| মোট | ১৬৫.৩০ | ১৪৫.৭১ | ১৪৩.৯৪ |

FINANCIAL RESULTS

The year 2015 was a year of quality business achievement rather than in volume. The total premium of Tk. 165.30 Crore was collected in 2015 compared to Tk. 145.71 Crore in 2014. The breakup of the same is as follows:

| | 2015 | 2014 | 2013 | |
|---|---------------------------------|---------------|----------------|--------------|
| | Name of Project (In Taka Crore) | | | |
| 1 ST YEAR PREMIUM | Ekok Bima | 19.15 | 14.51 | 11.23 |
| | Islamic Ekok Bima | 13.39 | 9.54 | 10.43 |
| | Ganamukhi Bima | 14.90 | 13.98 | 14.29 |
| | Islamic Asaan Bima | 12.22 | 7.94 | 10.48 |
| | Lokomukhi Bima | 12.56 | 6.22 | 9.11 |
| | Adrasha Bima | 9.35 | 8.92 | 4.89 |
| | Total | 81.57 | 61.11 | 60.43 |
| RENEWAL PREMIUM | Ekok Bima | 18.25 | 19.27 | 19.86 |
| | Islamic Ekok Bima | 13.38 | 13.65 | 11.75 |
| | Ganamukhi Bima | 18.05 | 16.27 | 16.40 |
| | Islamic Asaan Bima | 15.62 | 16.41 | 16.47 |
| | Lokomukhi Bima | 13.21 | 15.77 | 15.24 |
| | Adarsha Bima | 4.23 | 3.12 | 3.57 |
| | Total | 82.74 | 84.49 | 83.29 |
| Group Insurance Premium | 0.99 | 0.11 | 0.22 | |
| Gross Premium | 165.30 | 145.71 | 143.94 | |
| Increase % | 13.44% | 1.23% | (2.47)% | |
| Re-Insurance premium | 0.17 | 0.07 | 0.04 | |
| Net Premium | 165.13 | 145.64 | 143.91 | |
| Life Fund | 344.75 | 340.25 | 309.69 | |
| Investment | 294.60 | 281.96 | 266.87 | |
| Commission | 39.02 | 25.52 | 27.77 | |
| Management Expenses (including commission) | 114.07 | 76.23 | 85.29 | |
| Management Exp as % of Gross Premium | 69.01% | 52.35% | 59.25% | |

আর্থিক ফলাফল

২০১৫ সাল পরিমানের চেয়ে মান সম্পন্ন ব্যবসা সংগ্রহের ক্ষেত্রে ছিল অত্যন্ত সফল বৎসর। ২০১৫ সালে মোট প্রিমিয়াম সংগ্রহ হয় ১৬৫.৩০ কোটি টাকা ২০১৪ সালে যার পরিমাণ ছিল ১৪৫.৭১ কোটি টাকা। যার বিবরণ নিম্নে প্রদত্ত হলো:

| | ২০১৫ | ২০১৪ | ২০১৩ |
|--|-----------------------------|---------------|----------------|
| | প্রকল্পের নাম (কোটি টাকায়) | | |
| একক বীমা | ১৯.১৫ | ১৪.৫১ | ১১.২৩ |
| ইসলামী একক বীমা | ১৩.৩৯ | ৯.৫৪ | ১০.৪৩ |
| গণমুখী বীমা | ১৪.৯০ | ১৩.৯৮ | ১৪.২৯ |
| ইসলামী আ'সান বীমা | ১২.২২ | ৭.৯৪ | ১০.৪৮ |
| লোকমুখী বীমা | ১২.৫৬ | ৬.২২ | ৯.১১ |
| আদর্শ বীমা | ৯.৩৫ | ৮.৯২ | ৪.৮৯ |
| মোট | ৮১.৫৭ | ৬১.১১ | ৬০.৪৩ |
| একক বীমা | ১৮.২৫ | ১৯.২৭ | ১৯.৮৬ |
| ইসলামী একক বীমা | ১৩.৩৮ | ১৩.৬৫ | ১১.৭৫ |
| গণমুখী বীমা | ১৮.০৫ | ১৬.২৭ | ১৬.৪০ |
| ইসলামী আসান বীমা | ১৫.৬২ | ১৬.৪১ | ১৬.৪৭ |
| লোকমুখী বীমা | ১৩.২১ | ১৫.৭৭ | ১৫.২৪ |
| আদর্শ বীমা | ৪.২৩ | ৩.১২ | ৩.৫৭ |
| মোট | ৮২.৭৪ | ৮৪.৪৯ | ৮৩.২৯ |
| গ্রুপ ইনসিওরেন্স প্রিমিয়াম | ০.৯৯ | ০.১১ | ০.২২ |
| মোট প্রিমিয়াম | ১৬৫.৩০ | ১৪৫.৭১ | ১৪৩.৯৪ |
| বৃদ্ধি % | ১৩.৪৪% | ১.২৩% | (২.৪৭)% |
| পূর্ণ: বীমা প্রিমিয়াম | ০.১৭ | ০.০৭ | ০.০৪ |
| নীট প্রিমিয়াম | ১৬৫.১৩ | ১৪৫.৬৪ | ১৪৩.৯১ |
| লাইফ ফান্ড | ৩৪৪.৭৫ | ৩৪০.২৫ | ৩০৯.৬৯ |
| বিনিয়োগ | ২৯৪.৬০ | ২৮১.৯৬ | ২৬৬.৮৭ |
| কমিশন | ৩৯.০২ | ২৫.৫২ | ২৭.৭৭ |
| ব্যবস্থাপনা ব্যয় কমিশনসহ | ১১৪.০৭ | ৭৬.২৩ | ৮৫.২৯ |
| মোট প্রিমিয়ামের উপর % হারে ব্যবস্থাপনা ব্যয় | ৬৯.০১% | ৫২.৩৫% | ৫৯.২৫% |

LIFE FUND

During the year 2015 an amount of Tk. 4.50 Crore has been accumulated in life Fund. Total Life Fund account has reached to Tk. 344.75 Crore compared to Tk. 340.25 Crore in 2014 which is 1.32% higher than that of Previous Year.

FINANCE AND INVESTMENT

In 2015 investment position of the company has increased to Tk. 294.60 Crore compared to Tk 281.96 Crore in 2014 which is 4.48% higher than the previous year.

CREDIT RATING REPORT

The Credit Rating Agency of Bangladesh (CRAB) has rated Sunlife Insurance Company Limited as **BBB3** analyzing the audited Accounts for the year ended 31st December, 2014. Considering higher claim paying ability, Liquidity Position, Financial Solvency and Management efficiency.

Dividend :

The actuarial valuation report for the year 2015 has not yet completed and it was not possible to recommend any dividend for the year 2015. We hope that we will be able to declare a good percentage of dividend in the coming year.

Subsidiary Company :

BD Sunlife Securities Limited the subsidiary company of Sunlife Insurance Company Limited. The company earned Tk. 3.32 Crore during the year 2015. The Main income of the company is commission. The volume of transactions are being increasing day by day. The Board of Director of BD Sunlife Securities Ltd. at it's meeting recommended 5% cash dividend for the year 2015. We hope the company will earn more in the coming years.

DIRECTORS :

Sponsor Shareholder Director

In accordance with the provision of clause 106 of the Articles of Association of the company, the following Sponsor Directors shall retire from the office at the 16th Annual General Meeting and being eligible they offered themselves for re-election:

01. Mrs. Shabana Maleque
02. Dr. Kazi Aktar Hamid

Shareholder Director :

The following one Shareholder Director shall be retire from the office at the 16th Annual General Meeting and being eligible she offered herself for re-election.

01. Adv. Shaila Ferdous Santaz Banu

জীবন বীমা তহবিল

২০১৫ সালে লাইফ একাউন্টে ৪.৫০ কোটি টাকা সংযোজিত হয়েছে। লাইফ ফান্ড বৃদ্ধি পেয়ে ৩৪৪.৭৫ কোটি টাকায় উন্নীত হয়েছে। ২০১৪ সালে লাইফ ফান্ড ছিল ৩৪০.২৫ কোটি টাকা। এ বছরে বৃদ্ধির হার ছিল ১.৩২%।

অর্থ ও বিনিয়োগ

২০১৫ সালে কোম্পানীর বিনিয়োগ ২৯৪.৬০ কোটিতে উন্নীত হয়েছে। বিগত বছরে এর পরিমাণ ছিল ২৮১.৯৬ কোটি। যা গত বছরের তুলনায় ৪.৪৮% বেশি।

ক্রেডিট রেটিং

ক্রেডিট রেটিং এজেন্সি অব বাংলাদেশ (CRAB) ২০১৪ সালের নিরীক্ষিত হিসাব অনুযায়ী কোম্পানীর উচ্চ ক্রেডিট প্রদান ক্ষমতা, তারল্য, আর্থিক স্বচ্ছলতা ও দক্ষ ব্যবস্থাপনা ইত্যাদি বিবেচনা করে **BBB3** রেটিং প্রদান করেছে।

লভ্যাংশ :

এ্যাকচুয়ারীয়াল ভ্যালুয়েশন রিপোর্ট না পাওয়ায় চলতি বৎসরের লভ্যাংশ সুপারিশ করা সম্ভব হয় নাই। আশা করি আমরা আগামী বৎসর লভ্যাংশ ঘোষণা করতে সক্ষম হব।

সাবসিডিয়ারী কোম্পানী :

সানলাইফ ইনসিওরেন্স কোম্পানী লিমিটেড এর সাবসিডিয়ারী কোম্পানী বিডি সানলাইফ সিকিউরিটিজ লিমিটেড। চলতি ২০১৫ কোম্পানী ৩.৩২ কোটি টাকা আয় করেছে। কোম্পানীর মূল আয় হইল কমিশন প্রাপ্তি। শেয়ার ক্রয়-বিক্রয় লেনদেন প্রতিদিনই বৃদ্ধি পাচ্ছে। বিডি সানলাইফ সিকিউরিটিজ এর পরিচালনা পর্ষদের সভায় ২০১৫ সালের জন্য ৫% নগদ লভ্যাংশ দেওয়ার সুপারিশ করা হয়েছে। আগামী বছরগুলিতে বিডি সানলাইফ সিকিউরিটিজ লিমিটেড অনেক ভাল আয় করবে বলে আমরা প্রত্যাশা করি।

পরিচালকগণ :

উদ্যোক্তা শেয়ার হোল্ডার পরিচালক

কোম্পানীর আর্টিকেলস অব এসোসিয়েশনের ১০৬ তম অনুচ্ছেদ অনুযায়ী নিম্নে উল্লেখিত উদ্যোক্তা শেয়ারহোল্ডার পরিচালকগণ ১৬ তম বার্ষিক সাধারণ সভায় অবসর গ্রহণ করবেন এবং যোগ্য বিধায় তাঁরা পুনঃনিয়োগ লাভের আশ্রয় প্রকাশ করেন :

- ০১। মিসেস শাবানা মালেক
- ০২। ড. কাজী আকতার হামিদ

শেয়ারহোল্ডার পরিচালক :

১৬তম বার্ষিক সাধারণ সভায় নিম্নলিখিত একজন (০১) শেয়ারহোল্ডার পরিচালক অবসর গ্রহণ করবেন এবং যোগ্যবিধায় তিনি পুনঃনিয়োগ লাভের আশ্রয় প্রকাশ করেন :

- ০১। এ্যাড. শায়লা ফেরদৌস শান্তাজ বানু

Independent Director :

Advocate Golam Mohiuddin and Mr. Md. Ramjan Ali were re-appointed as Independent Directors by the Board of Directors at its meeting dated 28.07.2016. As per the notification of Bangladesh Securities & Exchange Commission (BSEC) the appointment of Advocate Golam Mohiuddin and Mr. Md. Ramjan Ali are to be approved by shareholders in the 16th Annual General Meeting.

AUDITORS

The auditors of the company M/S Islam Quazi Shafique & Co., Chartered Accountants retire at this Annual General Meeting and being eligible offered themselves for re-appointment for the year 2016.

Corporate Governance Compliance Report

In compliance with the requirements of the Bangladesh Securities and Exchange Commission (BSEC) notification, M. Mohosin & Co. Chartered Secretaries issued the Corporate Governance Compliance Report which is appended herewith. (See Page - 23-35)

Directors' Responsibility Statement

In terms of Condition No. 1.5 issued by the Bangladesh Securities and Exchange Commission notification no. SEC/ CMRRCD/ 2006-158/134/ Admin/44 dated 07 August 2012, the Board of Directors of the Company state that :

1. The Financial Statements prepared by the management present fairly the Company's state of affairs, the results of its operations, cash flows and changes in equity.
2. Proper books of accounts of the company have been maintained.
3. Appropriate accounting policies have been consistently applied in the preparation of financial statements and the accounting estimates are based on responsible and prudent judgment.
4. The International Accounting Standards, as applicable in Bangladesh (BAS), have been followed in the preparation of financial statements.
5. The sound systems of internal control effective implementations and monitoring process thereof are in place.

ইনডিপেন্ডেন্ট পরিচালক :

গত ২৮.০৭.১৬ইং তারিখে অনুষ্ঠিত বোর্ড সভায় এ্যাড. গোলাম মহিউদ্দিন এবং জনাব মো: রমজান আলী ইনডিপেন্ডেন্ট পরিচালক হিসেবে পুন:নিয়োগ লাভ করেছেন। বিএসইসি নোটিফিকেশন অনুযায়ী এ্যাডভোকেট গোলাম মহিউদ্দিন ও মো: রমজান আলীর পুন:নিয়োগ ১৬তম বার্ষিক সাধারণ সভায় শেয়ারহোল্ডারগণ কর্তৃক অনুমোদিত হবে।

নিরীক্ষকবৃন্দ

কোম্পানীর নিরীক্ষক মেসার্স ইসলাম কাজী সফিক এন্ড কোং, চার্টার্ড একাউন্ট্যান্টস এই বার্ষিক সাধারণ সভায় অবসর গ্রহণ করবেন এবং যোগ্য বিধায় পুনরায় ২০১৬ সালের জন্য নিয়োগ লাভের ইচ্ছা ব্যক্ত করেন।

কর্পোরেট গভর্নেন্স কমপ্লায়েন্স রিপোর্ট

বাংলাদেশ সিকিউরিটিজ এন্ড এক্সচেঞ্জ কমিশন এর নোটিফিকেশন অনুযায়ী কর্পোরেট গভর্নেন্স গাইড লাইন কমপ্লায়েন্স সংক্রান্ত মহসিন এন্ড কোং চার্টার্ড সেক্রেটারিজ এর রিপোর্ট ২৩-৩৫ পৃষ্ঠায় দেখানো হয়েছে।

পরিচালকগণের দায়-দায়িত্ব প্রতিবেদন

বাংলাদেশ সিকিউরিটিজ এন্ড এক্সচেঞ্জ কমিশন এর নোটিফিকেশন নং এসইসি/ সিএমআরআরসিডি/ ২০০৬/ ১৫৮/১৩৪/এ্যাডমিন/৪৪/তারিখ ০৭ আগস্ট ২০১২, এর ১.৫ শর্তানুযায়ী পরিচালনা পর্ষদের বিবৃতি নিম্নে উল্লেখ করা হইল:

১. ব্যবস্থাপনা কর্তৃপক্ষ কর্তৃক প্রস্তুতকৃত আর্থিক বিবরণী সমূহে কোম্পানীর ব্যবসা পরিচালনার ফলাফল, অর্থ প্রবাহ এবং তারল্যের পরিবর্তন সঠিকভাবে উপস্থাপিত হয়েছে।
২. কোম্পানীর হিসাব নিকাশ সংক্রান্ত নথি-পত্র যথাযথভাবে রক্ষিত হয়েছে।
৩. আর্থিক বিবরণীসমূহ প্রস্তুতকালে হিসাব সংক্রান্ত নীতিমালা যথাযথভাবে প্রয়োগ করা হয়েছে এবং হিসাব সংক্রান্ত প্রাক্কলনসমূহ যৌক্তিকতা ও দূরদর্শিতার সঙ্গে করা হয়েছে।
৪. আর্থিক বিবরণীসমূহ প্রস্তুতকালে বাংলাদেশে প্রযোজ্য আন্তর্জাতিক হিসাব মান (বিএএস) নিয়ম-নীতি অনুসরণ করা হয়েছে।
৫. অভ্যন্তরীণ নিয়ন্ত্রণ ব্যবস্থা ছিল যথাযথ এবং উক্ত নিয়ন্ত্রণ ব্যবস্থা বিদ্যমান।

6. There are no significant doubts upon the Company's ability to continue as a going concern.
7. There have been improvements in operating results of the company in the year compared to the last year.

Expectation for 2016

We expect the year 2016 to be more hopeful of future growth and progress rather than the last 16 years. We believe that 2016 will be prospective for Sunlife Insurance Company Limited. To achieve the above, management has projected a premium target of TK. 201 core for the year 2016. The collection of premium is seen encouraging. Management is optimistic and all efforts are being made accordingly to achieve the target.

During the year 2016, we planned to build multistoried commercial Bhuban on its Mokhali & Khulna land.

APPRECIATION

I would like to express my heartiest thanks to our honorable shareholders, valued policy holders, Bangladesh Securities & Exchange Commission (BSEC), Dhaka Stock Exchange Ltd. (DSE), Chittagong Stock Exchange Ltd. (CSE), the office of the IDRA, Joint Stock of Companies & Firms, our bankers and other esteemed well-wishers, for their confidence and support given to us. We deeply appreciate the dedicated services of all our employees for their contribution in the Company's progress and achievement.

In fine we are committed to achieve our objects and goals and sincerely look forward to every one's continuous support and co-operation.

For and on behalf of the Board



Prof. Rubina Hamid
Chairperson

৬. অত্র প্রতিষ্ঠানটিকে নিঃসন্দেহে চলমান বিবেচনা করা যায়।

৭. কোম্পানীর ব্যবসা পরিচালনার ফলাফলে গত বছরের তুলনায় চলতি বছরে উন্নতি পরিলক্ষিত হয়েছে।

২০১৬ সালের ব্যবসায়িক প্রত্যাশা

২০১৬ সালকে আমাদের পিছনে ফেলে আসা ১৬টি বছরের চেয়ে আরও বেশি উন্নতি ও অগ্রগতির বছর হিসাবে দেখতে চাই। আমরা বিশ্বাস করি ২০১৬ সাল সানলাইফ ইনসিওরেন্স কোম্পানী লিমিটেড এর জন্য আশাব্যঞ্জক হবে। সেই লক্ষ্যে ব্যবস্থাপনা কর্তৃপক্ষ ২০১৬ সালের প্রিমিয়াম লক্ষ্যমাত্রা নির্ধারণ করেন ২০১ কোটি টাকা। প্রিমিয়াম অর্জনের লক্ষ্যে কর্তৃপক্ষ সকল পদক্ষেপ গ্রহণ করেছেন।

২০১৬ সালে আমরা, কোম্পানীর ত্রয়কৃত মহাখালী ও খুলনায় নিজস্ব ভূমির উপর বাণিজ্যিক বহুতল ভবন নির্মাণের জন্য পরিকল্পনা হাতে নিয়েছি।

প্রশংসা

পরিচালনা পর্ষদের পক্ষ থেকে আমি সম্মানিত শেয়ারহোল্ডার, পলিসি হোল্ডার, বাংলাদেশ সিকিউরিটিজ এন্ড এক্সচেঞ্জ কমিশন (বিএসইসি), ঢাকা স্টক এক্সচেঞ্জ লি: (ডিএসই), চিটাগাং স্টক এক্সচেঞ্জ লি: (সিএসই), আইডিআরএ, জয়েন্ট স্টক কোম্পানীজ এন্ড ফার্মস, সংশ্লিষ্ট ব্যাংকসমূহের সকল কর্মকর্তা এবং সম্মানিত শুভানুধ্যায়ীদেরকে তাঁদের দৃঢ় বিশ্বাস, আস্থা ও সহযোগিতার জন্য আন্তরিক ধন্যবাদ জ্ঞাপন করছি। কোম্পানীর সাফল্য ও অগ্রগতিতে উল্লেখযোগ্য অবদানের জন্য সকল স্তরের কর্মকর্তা ও কর্মচারীবৃন্দকে ধন্যবাদ জানাচ্ছি।

পরিশেষে, কোম্পানীর লক্ষ্য ও উদ্দেশ্য অর্জনে আমরা দৃঢ় প্রত্যয় ব্যক্ত করছি এবং সকলের আন্তরিক সহযোগিতা প্রত্যাশা করছি।

পরিচালনা পর্ষদের পক্ষে

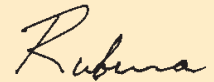

প্রফেসর রুবিনা হামিদ
চেয়ারপার্সন

Report on Corporate Governance

Concept of corporate governance

Corporate governance is matter of discipline complied through corporate rules. Compliance of corporate governance ensures integrity, transparency, accountability internal control and responsibilities in all activities in an organization. The basic foundation of Corporate Governance is Board i.e. Board of Directors.

Board of Directors is the central entity in functioning corporate governance system; it is the governing body of any organization and accountable to the shareholder and other stake holders of the organization. To meet these organizational objectives, the Board provides strategic policy and direction to the management and not involved in day to day operational decisions. Management is accountable to the Board and therefore, provides relevant transparent and material information to the Board. The Board to achieve its objectives operates its function through different Board Committees VIZ.

1. Executive Committee (EC)
2. Claims & policy Committee (PC)
3. Audit Committee (AC)
4. Money Laundering Committee (M.L.C)

Framework of corporate governance

Although Board is the basic foundation of Corporate Governance, but not only the Board is responsible for compliance of corporate governance. All individual officers/ executives are liable for good corporate governance practices.

The Company operates the functions of corporate governance within a comprehensive frame work which is outlined in the diagram below:

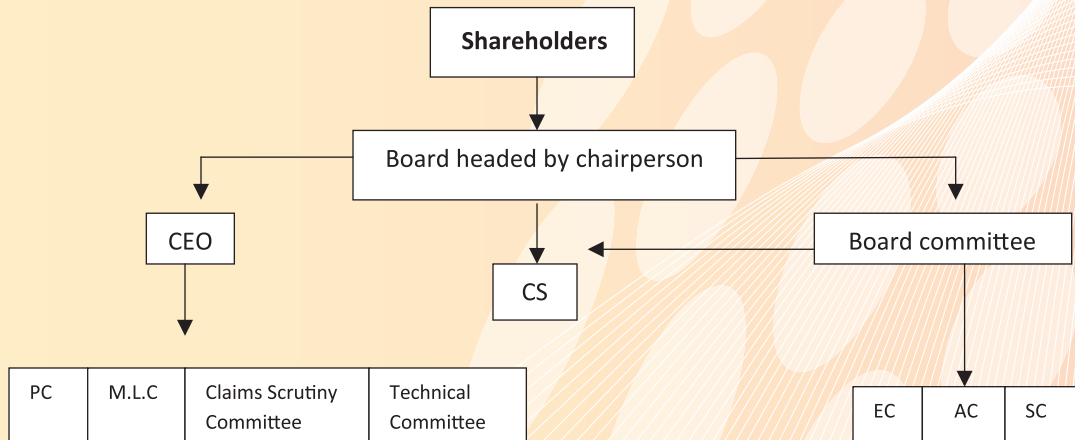

Report on Corporate Governance

Composition of the board

The Board of Directors of Sunlife Insurance Company Limited is Comprised with 10 Director out of whom 2 Independent Director having versatile knowledge, professional and adequate skills and expertise.

The Chairperson and CEO of the Company are different persons with different rules and responsibilities. Md. Rabiul Alam ACS is the secretary to the board.

Role of the board

The principal roles of the Board are to define strategic objectives and frame policy/plans for running the company. The other specific responsibilities are to approve Annual, Half Yearly & Quarterly Accounts, Annual budget, capital expenditure and to review the operational and financial performance financial Control and risk management.

Role of the Chairperson and CEO

The roles of the Chairperson and the CEO are quite separate. The Chairperson presides over the meetings of the Board and organizes the business of the Board ensuring effectiveness and settings its agenda Minutes of the Board meeting and offer of appointment and revision of remuneration of the Minutes of the Board meeting and offer of appointment and revision of remuneration of the CEO are also signed by the Chairperson. Under any circumstances, the Chairperson does not involve in day to day operational matters.

Directors Responsibility

Each Director uses his or her best efforts to attend in all the meetings of the Board and the Committee of which such Director is appointed. The Directors are responsible for developing and upgrading Governance Principles, Code of Business Conduct and the Charter of each Committee of Sunlife Insurance Company Ltd. on which such Directors servers. For review, materials are provided to the members in advance of Board/Committee meetings.

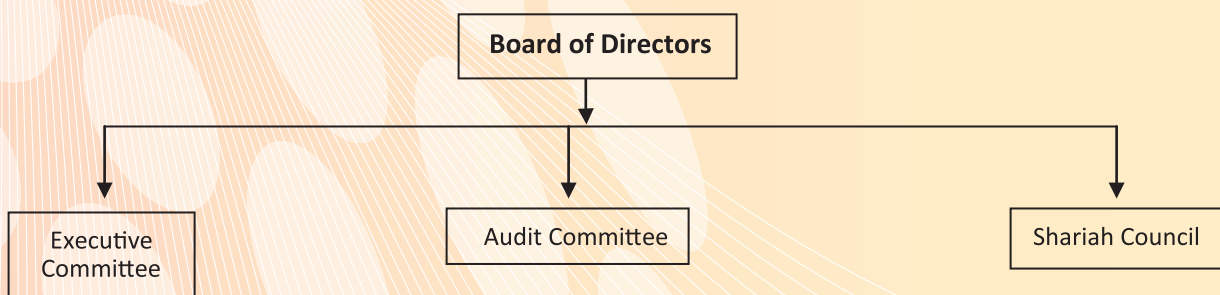

Report on Corporate Governance – Continued

Board Meeting

Meetings of the Board of Directors are held on regular monthly basis to discuss and resolve the policy matters. During the year, 10th meetings were held. A detail of the meetings of the Board is given at page of this report.

Independent Director

To comply with Bangladesh Securities and Exchange Commission's Corporate Governance guidelines, the Board of Directors appointed Two Independent Directors to the Board. Full compliance report of the said guidelines is provided at annexure-I

Membership of Independent Director

One Independent Director is also a member and chairman of the Audit Committee of the Board of Directors as per notification of the BSEC.

Audit committee

The Audit Committee maintains regular contact with both external and internal auditors and ensures that complaints and observations from the auditors are acted upon. Furthermore, the Audit Committee discusses accounting principles and changes thereto. The Audit Committee consults and advises the Board on the scope of internal audits. The committee keeps under review the scope and results of the audit and its cost-effectiveness and the independence and objectivity of the auditors. The committee ensures transparency and accountability in the operations of the bank and the activities of the Bank are conducted within framework of policies. Principles and plan as lay down by the Board and the guidelines of the regulatory authorities issued from time to time.

Corporate Secretariat Affairs Division

The Corporate Secretariat affairs Division is vigilant to assist the Board of Directors in the discharge of its responsibility to ensure Corporate Good Governance and implementation of the Code on corporate Governance norms and other legal requirements.

Company Secretary

As part of the statutory requirement the Sunlife Insurance Company Ltd. has appointed a qualified Company Secretary with diverse experience in various Core fields. He is Associate member of the institute of chartered secretaries of Bangladesh (ICSB) .He is responsible for dealing with various corporate matters of the Sunlife Insurance Company Ltd. and acts as officers of the Board, Bridge in –between Board and other shareholders, custodian of the shareholders and also conducts the statutory.

Report on Corporate Governance - Continued

functions pursuant to the applicable laws and regulations. The Board of Directors clearly defined the rules, Responsibilities and duties of the Company Secretary.

Internal Control

Standard Accounting system alongside Internal Audit is vital factors to ensure internal Check in doing so IFRS is maintained in Sunlife insurance Company Ltd. and internal Audit Dept is allow to work independently and free from any interference.

Going Concern Assumption

The directors Confirm that they are satisfied that the Company has adequate resources to continue to operate for the foreseeable future and is financially sound. For this reason, they continue to adopt the going concern basis in preparing the financial statements.

Relation and Communication with Shareholder

The Company acknowledges and takes necessary steps to provide shareholders with all relevant and reliable information. All relevant information is placed in website for the Company for convenience of the shareholders. Moreover, as per BSEC guidelines all the price sensitive information having possible impact on share prices of the Company are communicated to the shareholders by publication in the national dailies and to the DSE, CSE and BSEC through official letters for appearance in their website. Quarterly Financial Statements are communicated to all the shareholders through DSE, CSE and BSEC Half, Yearly Financial statements are directly communicated to all shareholders. Audited yearly financial statements are published in two national dailies. Finally, we arrange Annual General Meeting as our statutory duty to give our shareholders parliamentary session to communicate their assertions about the Company All the Suggestions or recommendations made by the shareholders in AGM or any time during the year are taken very seriously for compliance and better Corporate Governance of the Company.

Conflict to interest

There may arise any situation conflict of interest wherein Directors. Officers; loyalty are divided between business interest and interest of the Company and everybody avoids any actual or apparent conflict of interest that may arise. In Sunlife Insurance Company Limited, it is complied with as any matter is discussed in the Board/-Committee and Directors participate in the discussion independently.

Compliances

In order to, make sure the integrity of the corporate governance with accountability for inspiring the confidence of investors, regulators, financier and other shareholders. The Sunlife Insurance Company Ltd. is committed to keep them compliant with the requirements of the corporate governance as required by the Bangladesh Securities and Exchange Commission (BSEC).

Certificate on compliance of conditions of corporate governance guidelines to the shareholders of Sunlife Insurance Company Limited.

We have examined the compliance of conditions of corporate governance guidelines of Bangladesh Securities and Exchanges Commission (BSEC) by Sunlife Insurance Company Limited (the Company) for the year ended 31 December 2015 as stipulated in clause 7(i) of the BSEC notification no.SEC/CMRRCD/2006-158/134Admin/44 date 07 August 2012.

The compliance of conditions of corporate governance guidelines as stated in the aforesaid notification and reporting of the status of compliance is the responsibility of the company's management. Our examination for the purpose of issuing this certification was limited to the checking of procedures and implementations thereof, adopted by the Company for ensuring the compliance of conditions of corporate governance and correct reporting of compliance status on the attached statement on the basis of evidence gathered and representation received.

To the best of our information and according to the explanation given by management to us, we certify that, as reported on the attached status of compliance statement, the Company has complied with the conditions of corporate governance as stipulated in the above mentioned BSEC notification dated 07 August 2012.

**Dated: Dhaka
28.07.2016**



**M. Mohosin & Co.
Chartered Secretaries**

Sunlife Insurance Company Limited

BTA Tower (12th Floor), 29 Kamal Ataturk Avenue, Bonani CA, Dhaka-1213

Our observation on Sunlife Insurance Company Limited on Compliance Status maintained by the company is mentioned below:

CORPORATE GOVERNANCE COMPLIANCE REPORT:

Status of Compliance with the conditions imposed by the Bangladesh Securities and Exchange Commission's Notification No. SEC/CMRRCD/2006-158/134/Admin/44 dated 07th August 2012 issued under section 2CC of the Securities and Exchange Ordinance, 1969 is Presented below:

(Report under Condition No. 7)

| Conditional No. | Title | Compliance Status | | Explanation for Non Compliance/ Comments |
|-----------------|---|-------------------|--------------|--|
| | | Complied | Not Complied | |
| 1.1 | Board Size: Board members shall not be less than 5 (five) and more than 20 (twenty) | √ | | |
| 1.2 (i) | Appointment of Independent Director: at least 1/5 th | √ | | |
| 1.2 (ii) a) | Independent Director does not hold any share in the Company or holds less than 1% (one percent shares of the total paid up shares of the Company). | √ | | |
| 1.2 (ii) b) | Independent Director should not be a sponsor of the Company and is not connected with the Company's Sponsor or Director or Shareholder who holds 1% or more shares of the total paid up shares of the company on the basis of family relationship. His /her family members also should not hold above mention share in the company. | √ | | |
| 1.2 (ii) c) | Independent Director does not had any other relationship, whether pecuniary or otherwise, with the Company or each subsidiary/ associated Companies | √ | | |
| 1.2 (ii) d) | Independent Director is not a member, Director or Officer of any Stock Exchange | √ | | |
| 1.2 (ii) e) | Independent Director is not a Shareholder, Director or Officer of any member of Stock Exchange or an intermediary of the Capital Market. | √ | | |
| 1.2 (ii) f) | Independent Director is not a partner or a executive was not a partner or an executive during the preceding 3 (three) years of the concerned company's statutory audit firm. | √ | | |

| | | | | |
|-------------|---|---|--|--|
| 1.2 (ii) g) | Independent Director shall not be and Independent Director in more than 3 (three) listed companies. | √ | | |
| 1.2 (ii) h) | Independent Director has not been convicted by a court of competent jurisdiction as a defaulter in payment or any loan to a back or a non-back financial institution (NBF). | √ | | |
| 1.2 (ii) i) | Independent Director has not been convicted for a criminal offence involving moral turpitude | √ | | |
| 1.2 (iii) | The Independent Director(s) shall be appointed by the board of directors and approved by the shareholder in the Annual General Meeting (AGM) | √ | | |
| 1.2 (iv) | Post of Independent Director(s) can not remain vacant for more than 90 (ninety) days | √ | | |
| 1.2 (v) | The board shall lay down a code of conduct of all Board members and annual compliance of the code to be recorded. | √ | | |
| 1.2 (vi) | The tenure of office of an Independent Director shall be for a period of 3 (three) years, which may be extended for 1 (one) term only. | √ | | |
| 1.3 | Qualification of Independent Director (ID) | √ | | |
| 1.3 (i) | Independent Director shall be a knowledgeable individual with integrity who is able to ensure compliance with financial, regulatory and corporate laws and can meaningful contribution to business | √ | | |
| 1.3 (ii) | The person should be a Business Leader / Corporate Leader Bureaucrat/University with Economics or Business Studies or Law background/Professional like Chartered Accounts, Cost of Management Accounts/Chartered Secretaries. The Independent Director must have at least 12 (twelve) years of Corporate Management/Professional experiences. | √ | | |
| 1.3 (iii) | In special case above qualifications may be relaxed subject to prior approval of the commission. | √ | | |
| 1.4 | Chairman of the Board and Chief Executive Officer The position of the Chairman of the Board and the Chief Executive Officer of the companies shall be filled by different individuals. The Chairman of the company shall be elected from among the Directors of the Company. The Board of Directors shall clearly define respective rules and responsibilities of the Chairman and the Chief Executive Officer. | √ | | |
| 1.5 | The Directors' report to Shareholder | √ | | |
| 1.5 (i) | Industry outlook and possible future development in the industry | √ | | |

| | | | | |
|------------|--|---|--|--|
| 1.5 (ii) | Segment-wise or Product-wise performance | √ | | |
| 1.5 (iii) | Risk and concerns | √ | | |
| 1.5 (iv) | A discussion on cost of good sold, gross profit margin and net profit margin | √ | | |
| 1.5 (v) | Discussion on continuity of any extra ordinary gain or loss | √ | | |
| 1.5 (vi) | Basis or related party transaction a statement of all related party transaction should be disclosed in the annual report. | √ | | |
| 1.5 (vii) | Utilization of proceeds from public issue, right issue and /or through any others instruments. | √ | | |
| 1.5 (viii) | An explanation of the financial results deteriorate after the company goes for Initial Public Offering (IPO), Repeat Public Offering (RPO), Right Officer, Direct Listing etc. | √ | | |
| 1.5 (ix) | If significant variance occurs between quarterly performance and annual financial statements. The management shall explain about the variance on other annual report. | √ | | |
| 1.5 (x) | Remuneration to Directors including Independent Directors. | √ | | |
| 1.5 (xi) | The financial statement prepared by the management of the issuer company present fairly it's state of the affairs, the result of it's operations, cash flow and change in equity. | √ | | |
| 1.5 (xii) | Proper Books of Accounts of the issuer company have been maintained. | √ | | |
| 1.5 (xiii) | Appropriate accounting policies have been consistently applied in preparation of the financial statements and that the accounting estimates are based on reasonable and prudent judgment. | √ | | |
| 1.5 (xiv) | International Accounting Standards (IAS)/ Bangladesh Accounting Standard (BAS)/ International Financial Reporting Standards (IFRS)/Bangladesh Financial Reporting Standards (BFRS), as applicable in Bangladesh, have been followed preparation of the financial statement and any departure there-from has been adequately disclosed. | √ | | |
| 1.5 (xv) | The system of internal control is sound in design and has been effectively implemented and monitored. | √ | | |
| 1.5 (xvi) | There are no significant doubts upon the issuer company's ability to continue as a going concern. If the issuer company is not considered to be a going concern, the fact along with reasons thereof should be disclosed. | √ | | |